盛京時報

丙寅陰歷正月初十日
大正十五年二月廿二日

中日祀典大祝休刊

◎本報價目◎
每張銅幣八枚
每月現大洋八角
▲外埠連郵價目
每月現大洋九角五分
半年現大洋五圓五角
全年現大洋拾圓
▲告白刊資
一行五號字十五字起碼一日每行現大洋一圓長期另議

發行人 宮川貫作
編輯人 菊池貞二
印刷人 石原庄太郎
發行所 盛京時報社
哈爾濱 盛京時報支社
大連 盛京時報支社

閩省軍事消息一束

▲省軍將收編盧興邦

厦門函云。據最近泉州消息。盧興邦部以久困尤溪。有糧匱之虞。經延年美教士班谷派牧師陳必茂與變仕斡旋。省軍與盧軍和議。幾經磋商。已決改編。條件如下。(一)盧部自受編後。應聽省軍之命令。指揮節制。(二)盧興邦盧興明下野。由盧興榮出任善後事宜。(三)按照目下駐在尤溪所有之快槍。計四千餘桿。編爲混成旅。任盧興榮爲旅長。(四)暫以尤溪爲盧部駐防地點。俟經一年之整理訓練後。始可聽命調動。(五)所有欠餉編欵。概由尤谿縣。行政用人由盧興榮荐請省長加委。以上條件。盧部均已承認。不日即可次第實現。至此次收盧之內幕。非各美教士調停之簡單。據泉州某方消息。則孔昭同實主之。當省軍首次之攻盧也。孔即於軍事會議中反對之。其理由以爲尤溪大田永安地瘠得之無所益。而地勢險阻。未必有撲滅盧部之把握。迨其竄出。則虎兕出柙。不可收拾矣。周頗韙其言。而蘇誕以所部官兵被盧部襲死三十餘人急圖報復。堅主進兵。而卒號師退回延平。復失尤溪。孔至是乃電周。詐蘇遇意失機。並再主撫盧。謂盧部不乏奇男子。未始不可結之以恩。得其爲我効死。用兵更勤。因之中止二次攻盧。近楊樹莊派林和澗爲陸戰隊訓練處長。頗有整軍經武之概。孔乃再條陳結盧以謀海軍之四大利於周蔭人。略謂(一)盧部志小易滿。疥癬之疾。非若海軍欲大爲心腹之患。(二)盧部僻處山陬。軍實補充非易。易於收拾。海軍則否。(三)盧部地盤貧瘠。而海軍地盤則極饒腴。(四)盧部勇悍善戰。又善利地勢。而陸戰隊則柔脆不堪一擊。末更對厦門金門東山三島之軍事。由漳泉軍任之。上遊則主以盧部出永泰攻福清長樂。省軍出北嶺攻連江馬江瑨頭長門。并力誇盧部之可調離他地作戰。周接此條陳。極嘉其言。因有撫盧之議云。

楊漢烈陳國輝爲鐵觸之爭於安溪者久矣。楊始以殺楊學良。學良妻引國輝入安溪。而失其縣城地盤。迨所部李㵎悌叛。而失長坑。一退龍門。再退蓬𡺄境。乞援於張毅。據楊軍宣傳。張於二十日攜炸彈隊一連赴龍蓬助楊反攻。據最近安溪消息。楊於上月二十八日夜合張毅部突回師向佛耳山反攻。古長坑。是夜進兵。復佔上坑。並迫小坑。國輝倉卒自宮橋赴五里舖南峰抵禦之。楊學良妻白氏。則守小坑。戰至三十日。陳機駐宮橋之許團繞五郎山抄長坑楊軍後路。許以是夜。到距長坑十里之鬬塘。即開槍射擊。漢烈時方以全力攻小坑。不虞後方之被襲。且夜間復不辨來軍衆寡急調在上坑前線林秀山回援。僅以郭太伯一小部留守。楊學良妻乘之猛攻。乃克上坑。刻國輝正調坂頭宮橋各隊集中上坑。限日克長坑。劇戰正未已也。陳此次入安溪後。虐民極甚。安溪人之逃居厦門南洋者甚衆。其留鄉者。亦疾苦顛有與陳偕亡之概。厦門安溪公會於上月二十七日電省城及泉州請調陳軍離安云福州周督理薩省長泉州孔司令鈞鑒。安溪山僻。土匪出沒其間。此往彼來。幾無虛歲。居民久受其禍。此次陳國輝部隊入安。暴虐更甚。縱令軍隊。焚燒擄勒。奸淫搶奪。無所不至。計被焚擒者數百家。被擄勒者數千人。爲閩縣治以來所未有。現哀鴻遍野。猶復勒派捐款。剝削脂膏。慘難言狀。敝會在厦發起捐欵救濟會。誠恐該隊駐紮其間。實惠難及小民。懇請鈞座速派正式軍隊入安駐紮保護外。並請迅將陳國輝軍隊先調他處駐紮。以解倒懸。不勝哀鳴之至。厦門安溪公會感叩。此電去後。未復覆。後於本月一日再電周蔭人鍾鑲冰云。安溪慘遭匪患。擄掠姦淫。焚毀廬社。爲古今未有。世界罕聞。前電懇派隊入安保護。諒邀鈞察。不料近陳國輝倒行逆施。比前更甚。被害地方。爲利從多。現居民流離失所哀聲震地。慘不忍言。不已瀝情。萬懇電飭孔鎭守使率隊入安。殲滅陳匪。釋放千餘男婦老幼於匪巢之中。不勝哀泣之至。厦門安溪公會東叩。致孔昭同電略同。惟省軍方利民軍之自殘而並減之正挽之使閩若不及。倘何援民之有耶。

馮氏辭職後之叢訊

▲陳毓耀發佈禁令　口北鎭守使陳毓耀。自接任後。除於所部力加整頓外。對於地方治安尤爲注意。茲於張垣出有布告。凡烟酒嫖賭。以及游民。皆在禁止之列。其原文照錄如後。爲佈告事。照得世風不古。人慾橫流。名教日衰。邪行叢出。烟酒嫖賭視作正當，事。游民漫散。日爲無上生涯。詎知烟酒嫖賭。足以傾家蕩產。游民漫散。最易滋生事端。加以國家多難。萑苻叢生。宵小潛伏。窺隙思逞。局勢變亂。於斯爲極。若不嚴予取締。其何以安閭閻而挽頹風。茲特擬定應行禁止各條。臚列於後。仰爾各界人等。其各一體懍遵。倘有違犯禁令。定予重責不貸云。其禁止各條爲(一)吸食鴉片烟。(二)窩娼。(三)賭博。(四)容留游民云云。

▲過之翰因公到張　鹽務署署長過之翰。爲西北銀行要務。于昨日早車到張。除赴西北銀行接洽外。並到西北邊防督辦署晉謁張督辦。惟因部務繁忙。未能久留。即于當晚乘車返京矣。

▲察區警長易人　察哈爾全區警務處長兼本埠警察廳廳長王冠軍。現被當局調充都統署諮議。遺缺已由張都統令調都署參謀長黃中漢氏繼任。黃氏奉命後。業于昨日下午四時赴廳接任視事矣。

▲英商請准牧羊　上年英商和記洋行。違背條約。在察區租地牧羊。曾經官廳依法全數沒收。交涉歷數月之久。始告終結。現該行又購有蒙古羊五萬三千餘隻。行至歸化。因戰事發生。交通停滯。復値隆冬嚴寒。不能驅羊運津。租地牧羊。又爲條約所不許。乃商請當地牧人代爲牧放。並懇駐張英領代請中國官廳予以保護。察哈爾交涉員包世傑以該商既知改正前非。不背條約。自可設法保護。當已據情分呈察綏兩區都統。轉令所屬先予保護。一面擬議牧放手續。提出政務會議公決矣。

▲綏遠取締三則　(一)改用新印花。綏察財政廳公布云。全國印花稅會議。已決定分期實行。查綏區舉行之期已屆。而新式稅票業已奉令頒發。茲特定於本年二月十一日改用新票。新票既經發行。舊票除普通五角　一元及特別雙喜一角稅票仍舊行使外。其除一律停止使用云。(二)禁止燃放鞭炮。現屆陰歷年節。舊俗均喜燃放鞭炮。一爲敬神之表示。一爲兒童之嬉樂。然易以時局不靖。冬防吃緊。最易引起誤會。有碍地方治安。已於昨日佈告禁止。如有違犯。查出嚴懲不貸云。(三)禁止賭博。此間商民人等。於陰歷年節。每以賭博爲戲。已成習慣。日昨當局爲維持風化起見。已出示禁止矣。

吉敦鐵路借欵之研究（續）

（江東來稿錄北京晨報）

(三)任用日技師長會計主任。須經過核准。且嚴限職權。我國感於自身造路之艱難。始招請外人承造。彙缺乏總工師人才。遂不能不以精通工程之外人充之。歷有成例。惟其職權。須嚴重限定。勿使跋扈攬權爲要。津浦合同第十七欵規定甚詳。本契約純採聘傭主義。名曰技師長。非總工程師也。其任期迄全線工程完成止。其聘傭契約局長及公司協定。經交部認可。局長締結之。北職權蓋承局長之命。處理關於本鐵路之設計預算。及建築事務。且就本鐵路關于收支一切書類。與局長連署。其任用其他日技師。均須請求局長酌定數名。於第三條內規定甚詳。是則日人技師長。悉在交部任命局長管轄之下。亳無專橫跋扈之行爲也。又今日軍閥橫暴。視留路欵。假以國人爲會計主任。詎敢抵禦之？往事成例。擢髮難數。吉長路處於東省軍閥勢力下。兩方均不能不預防於此也。蓋利用日人爲會計主任。方能實行國有鐵路會計規則。保留贏餘付息還本。而有存餘。軍閥乃不能無端覬欵。致該路東遭損失。負債纍々也。惟限止其跋扈攬權。將欵全存入于內國銀行。而濫用己國人。營私舞弊也。令第六條之規定。純爲聘傭性質。不稱總會計。而名會計主任。其受局長管轄。而不能攬權。可想而知。其任期與借欵全部償還止。其職權蓋受局長之命。專管會計事務。其記帳方法應準據國有鐵路會計規則。一切收支書類與局長連署。其聘傭契約。局長締結後。應求交部之認可。且得隨時解除。其收入概用國幣。分別存入中日兩國銀行。各銀行應依當時之利率付息。(較之關稅收入。全存入匯豐。大相逕庭)。若採用其他日人。應求局長酌定數目。從可知日人會計主任。萬事悉聽命于局長。不能跋扈攬權。任私舞弊也。其精密周詳。無一漏之失。自非專家莫辦。洵非昔日借欵合同可比也。

(四)購買材料精密　昔日鐵路合同。關于購買材料。多未規定。洋總工程師之跋扈。不外三種。(一)專橫攬權。不聽命于局長。(二)廣用已國人。朋比爲奸。(三)專購已國材料。從中漁利。至今猶未能脫其窠徑。今承造契約。限定技師長之職權。既除前兩項之積弊矣。又復規定購買材料之手續。由技師長向局長提出計畫書。得其承認後。須儘先採買中國材料。而後就一般市場。投標購買低價格之良品。且外國材料。由局長與公司協議後購買之。又代辦人務須選用多數之中國人。關於購買物品。包辦工程。及檢查材料。概照國有鐵路通例辦理。觀第四條全文可知。從此日技師長。縱欲專買己國材料。從中漁利。亦不可得。不亦掃除舊有合同購料之惡弊乎？其精密周詳。又如此。

(五)借欵無回扣　自來借欵。難免回扣。最高九七。五。最低八九。二五。作爲洋經事人之報酬。結果息率長出甚高。獨吉敦承築欵毫無回扣。是即交涉勝利之鐵證。第二條云。本契約之工程及設備包辦金額爲日金一千八百萬元正。(實數交付)。並無折扣。較之津浦合同。尚有五厘佣金各種小費。實又增一度之優勝。爲中國辦路以來。開破天荒之倡例。

(六)需用交付計息確實　考吾國築路。端賴借欵。工程浩大。動需數年。付息一項。爲數不鉅。統計國有各路建築期內利金。平均佔建築設備費百分十一。二。若在美國不過百分之五。良以借欵全額。均一次交付。不能需用。由總工程師仍存入借欵國銀行。資借欵于無用。而存息不抵借息。然在息金虧耗。尤易惹支中飽。一遭停工。耗息更鉅。今吉敦原約第二條規定。關于建築設備必要費用。隨局長要求。公司隨時交付計息日期。由各分段工程完成檢其收之日起。是不惟於未交付之前。不得計息。且既交後。各分段工程未完成檢收前。亦不得計息。所謂借欵爲有效之用。計息于路成後。其愛護借欵撙節利金爲何如耶？深謀熟慮無微不至。一掃舊日延期耗息之弊。尤非富有鐵路經驗者莫辦。(未完)

孔庚就討吳鄂軍師長職

在鄭州之孔庚。有一齊電及往宜到京。報告已受國民第二軍軍長岳維峻之命。就國民第二軍討吳鄂軍第一師長之職。其往電歷數吳氏罪狀。外間已有傳之。姑置不錄。茲錄其原電如下。

(上略)國民第二軍軍長。河南軍務督辦岳令開。委任孔庚爲本軍討吳鄂軍第一師師長此令。等因奉此。遵於二月八日在鄭州誓師就職時親孔庚。賊勢方張。赴日盤察師徒。飈赴前敵。厲鄂致討。役賊安民。惟是綆短汲深。時虞隕越。倘冀不遺鄙陋。時賜教言。臨電神馳。無任企禱。國民二軍討吳鄂軍第一師師長孔庚叩齊(八日)印

謝鴻勳爲護路司令

據聯軍方面消息。孫傳芳以魯軍張蘇和議成立後。徐防漸形穩定。惟津浦滬寧二路。因係交通命脈。應酌派軍隊保護。擬任第二軍長謝鴻勳爲二路護路司令。抽調南宿州一部駐軍南下。沿滬寧線東駐。業經軍事會議決定。俟謝司令由滬北上。過寧謁孫面決後。即見實行之矣。

魏益三軍分駐通州

據最確消息。雷莊魏益三。於前日午後。率所部西行。改駐保定。因截至昨夜十二時。尚停留唐山。又魏部除已決定以一部分。駐保定外。並有將分駐北通州消息。因魏部原屬奉軍。現既改稱爲國民軍。將來模仿軍紀。假屬要務。該處既駐有國民一軍。就近訓練。收效自易也。

廣告

健康秘訣

▲人身欲謀終年康健
▲祇須依照下列四法

(一)每日得合度之飲食以充養料
滋養料都由飲食中吸取。故不食即病。而精神萎頓。即係欠缺滋養料所致。服百齡機。能使不食者思食。少食者多食。滋養料自然充足矣。

(二)每日得通暢之排洩以除廢料
飲食入腹。少數化成滋養料。所餘渣滓。故宜除去。若遇排洩機能衰弱。致起乾隔積食等症。服百齡機。便能潤腸導滯。使人日得一次暢便。廢料自無停頓矣。

(三)身體不受風寒暑熱之摧殘
風寒暑熱。侵入人身。能由微疾而變成急症。服百齡機。能常開表裏。助長皮脂腺之發汗。不僅能禦新風寒暑熱之侵襲。並能將停留體內之舊風寒暑熱疏散也。

(四)血液終日循環普徧全身
血液猶如鐘表中之發條。發條不動鐘表停。血液不行。則人身病。服百齡機。能滋養心血。助長發射力。使血液清潔而運行不息。不僅可除內病。並可消弭外症也。

百齡機價目
均按現大洋計算
小瓶一元　每打十元
大瓶二元　每打廿元
總發行所　上海愛多亞路
分發行所　奉天大西邊門外
九福公司
各省埠各藥房均有發售

青島 上海行　榊丸 二月廿二日　大連丸 二月廿五日　西京丸 二月廿八日　（滿鐵航路船）
天津行　長平丸 二月廿七日　天潮丸 二月二十三日
龍口行（往復共旅順不行）　龍平丸 二月
大阪 神戶行　長順丸
專屬指客取扱店
大連汽船株式會社
電話（代表番號）四一八五番

瀧部通 吾妻橋
丸二商會
電話江四八八八番 四二六四

江蘇陸士
董曉初 內科方脈
診金一元 出診三元
時間 十時至一時 二時至六時止
寓奉天鼓樓北紙業公司
中國電話二百六十四號

奉天西塔
牛心臺 撫順煤
三有公司
電話日二二四三番 中二一〇〇號

頭取 安田善四郎
正隆銀行
奉天支店 浪速通
電話日五五四五・一六五〇・〇六八〇
小西關派出所 小西關朝鮮銀行西
（日電話二五二）華電話二七

丟失紅契
敝人民國十一年四月十六日價買鳥珠河小九站家東荒地一段面積三十八晌七畝五東至道北至界南至山根西至二號荒照民國十一年七月初十日在同稅契更名領有紅契及隨代林富喜老契由同間路過吉林諸被胡匪搶去契紙二張票十七元當報警區追緝外除呈請鳥珠河設治局立案併請墳發管業證前丟失之紅契無論落何人手即作無效
鳥珠河小九站太平村牛占魁啓

恭頌東北陸軍騎兵十三師六旅二十四團第一連連長謝公鴻瀛保愛商民軍紀有方之德政
大民屯鎭居奉軍已討蒙郭賊兩軍之間商民異常驚慌騎兵第一連連長謝公鴻瀛深明韜略軍紀嚴肅不擾商民爲己任所有各商交易公平信用是守秋毫無犯是誠謝公保愛商民軍紀有方之德政也商民等感激莫名惟藉報端聊表愛戴之忱耳
新民縣三區大民屯衆商謹啓

恭頌駐五家站陸軍十六師騎兵十四旅十三團一營營長陳少育之德政
扶農兩縣均處荒僻胡匪猖獗劫掠時聞自陳營長駐紮以來安居樂業實蒙陳營長及全部之恩賜不料前因戰事該營調赴長嶺剿匪忽有匪首小五洋朋山雙山等一百餘人將吾等綁去拷打勒贖受苦難堪幸該營開回駐防於臘月十八日在李家學房地方被多時官兵奮勇爭先生擒匪一毙匪十四擊傷無算拔槍馬各若干匪逃將吾等救回待遇甚優茲蒙取保釋放謝儀分文不受當此季世縫散搶利取國衛民克盡厥職者莫有過於恩萬義等均同吾長同蒙陳也救保以無再報謹登報端以申謝忱
扶餘農安兩縣被綁人
王景全 龍鳳崗 姚永泰 劉古林 楊奎
徐殿生 李太昌 李樹芳 姜延生 譚學禮 李望浩 徐榮感

尋找鞠炳爲廣告
今有海城南老鶴林子鞠榮五長子乳名小祥子學名鞠炳爲年十六歲身量四尺多高瓜子面黃臉在奉天小南關第一師範小學校讀書於中十四年五月十七號辭學他往以後尋找至今未知下落如知道者送信者賞謝奉小洋五百元送該學生到家者謝奉小洋壹百元
中十五年壹月五號伯父鞠樹堂謹啓
收信處開原驛隆泰昌便公

恭頌舒蘭縣警察一區分駐所書記卒君澤民之成績卓著
本鎭警察一區分駐所書記兼理事務辛君澤民到差以來認眞老誠練達事宜審問案件無不詳盡勤慎從公而地面夜巡加意調查以防宵小匿境擾害商民若非辛君努力安寧斯張所長知人善任所致也故紳商民等無不感佩謹登報端藉表樂爲之忱
新立鎭紳商等全啓

招生廣告

	本科	口語別科
招生額數	約五十名	同上
科目	日語、漢文、簿記、算術、珠算、商業、	口語
卒業	三年卒業但願入日本各種中等程度之學校者修業一年之後本校向各該校特爲介紹	一年
教授時間	晝間每日五六點鐘	夜間每星期十點鐘
開學	陽歷四月六號	陽歷四月七號
學費	每月金壹圓五角入學之時納金壹圓五角	同上
入學資格	高級小學校卒業以上及有同等學力者自十四歲至二十五歲	
入學試驗科目	漢文、算術、口試、	四月六號截止
報名期	三月二十五號截止高級小學校卒業者須攜帶畢業文憑或公函來校	
卒業生職業	中日兩方面官署學校病院銀行會社洋行等共計一〇四名	

址奉天小西關赤十字病院前
奉天同文商業學校

招女生廣告

奉天高等女學校

校址	奉天日站新市街浪速通紀念碑之東
宗旨	本校特開一級專招收中國女生造就普通人材爲宗旨
學制及學額	按照中國三三制招收初級中學學生一級定額二十名
年齡	以二十歲以下爲合格
資格	高等小學畢業及有同等學力者
修業年限	三年
考期及學科	陽曆四月十日（即陰曆二月二十八日）試驗中國國文一道算術四問
報名及地點	在本校報名於陰曆二月二十七日截止
入學日期	陽曆四月十二日（即陰曆三月初一日）
報名手續	凡報考者須交畢業證書或證明書及最近四寸半身像片
學費	每年奉小洋拾五元分三期繳每學期五元
寄宿	學生願在校寄宿者其費用與本校他級生同不願寄宿者聽
特典	初級畢業後可升入高級或其他專門學校

附註　詳章函索即寄或來本校領取

奉天高等女學校初級中學班課程標準

科目	第一學年	每週時間	第二學年	每週時間	第三學年	每週時間
漢文	講讀作文文法	四	講讀作文選讀孟子	四	講讀作文選讀孟子辨論	五
英語	講讀會話作文習字	四	讀本背誦故事文法會話造句	四	讀本會話文法作文默書	四
日語	講讀會話作文習字	一〇	講讀作文習字語法	六	講讀作文習字語法	六
數學	算術	三	算術	三	算術	三
歷史	中國史	二	東洋史	二	世界史 東洋史	二
地理	中國地理	二	東洋地理	二	世界地理	二
理科	植物動物	二	全上	二	動物生理及衛生	二
公民	政法經濟社會倫理公民資格之陶成	一	全上	一	全上	一
圖畫	鉛筆畫 淡彩畫	一	鋼筆畫 水彩畫	一	油畫圖案畫 淺易用器畫	一
手工	編物	一	編物袋物	一	全上	一
音樂	唱歌樂理	一	全上	一	全上	一
體育	普通體操各項運動	三	全上	三	全上	二
總計		三〇		三〇		三〇

敬啓者現屆本公司第三次年終結賬之期業經常事會依據本公司章程第二十二條之規定訂於陽曆四月一日在本公司開股東常會報告七年營業經過情形及討論本年進行事項並照章改選董事監察人請貴股東務於開會前三日到會並祈攜帶股票以便支付每股應得紅利三十元如委託代表須有委託證書方准行使股東之權除通知股東外特此登報週知此請
富安裕東公司董事會公啓

中外要電

賈代揆就任下令討吳（二十日發北京專電）

賈德耀已於本日就任代揆當即召集閣議協議豫鄂問題結果決定下令討伐吳佩孚又依討吳命令當于今晚發表其內容大致略云吳佩孚盤踞漢口勾結河南土匪擾亂地方著劉佐龍寇金山岳維峻李雲龍前往討伐以除亂萌

閣議決定任免疆吏（二十日發北京專電）

●張宗昌免職令待發●

本日閣議決定罷免張宗昌本兼各職任畢庶澄督辦山東軍務省長王璞爲幫辦田維勤爲省長並任寇金山督辦湖北軍務劉佐龍爲省長

直魯聯軍積極北進（二十日發濟南專電）

以李景林爲總司令之直魯聯軍開始積極北進行動已于十八日佔領泊頭鎭正向天津進擊中

馮煥章又赴平地泉（二十日發北京專電）

馮玉祥已于昨早離包頭經赴平地泉國民軍中要人亦于今夕前往該地

寫眞說明

圖爲紐約市波爾斯達氏之家庭男子八人長廿一歲最少者四歲女子七人長十九歲最少者二歲波氏固持一夫一妻無妾無嬪其妻室現且又懷身孕兒女共計可算十五個半人實可謂誕膺多福也

英使對粵抗議

（廣州廿日專電）前者本埠發生抵制英貨英國載貨輪船不能卸貨英國駐華公使乃向廣東政府提出嚴重之抗議

日美匯兌觀測

（東京二十日專電）對美匯兌行情日來愈形騰昂如十八日竟達四十六弗十六分之七因之不免有反動不安之氣勢直至十九日落至四十五弗八分之七今後逐步跌落乎抑再騰乎此時不易逆料惟一般觀測以此次低落轉由此漸形上騰之步調

又電據華盛頓十八日電該埠對日匯兌行情漲至四十六弗百分之九十一據經紀投機者之觀測有愈形昂漲之形勢

德加入聯盟要求

（伯林十九日來電）德國國民議會外交委員會以德國加入聯盟在議理事會得永久占一議席爲條件若不可得斷不參加經衆決議宣言此旨以貫要求與其內諾等情

醫會決議庚賠用途（二十日發上海專電）

中華民國醫師會在本埠開會關于英國之庚欵用途問題決議以爲須向英國要求倘幾然將該欵充作教育經費毋寧託諸衛生司任意使用以資擴充全般國民之保衛健康設備

關會協議附加稅案（二十日發北京專電）

關稅會議于本日午前十時開小委員會當將普通品二分五厘奢侈品五分之附加稅案交換意見直至正午散會豫定廿三日繼續開會

稅制問題已上程矣（二十日發東京專電）

稅制整理案已于本日在下院本會議上程首由元用委員長報告經過情形已而政友會則起而表示反對意見且其係今屆議會之中心問題彼論計畫情形活潑所以明（廿一）日雖星期日亦繼續討論

駐意日使將回國

（東京二十日專電）據報載落合駐意大使不日返日至後任問題埴原前駐美大使尤爲有力之候補者

特殊銀案付審議

（東京二十日專電）本日上院本會議將特殊銀行改正案上程經阪谷男即提出質問旋決定付託委員審議

東三省新聞

▲奉天▼

○將軍署定期會議　東北邊防督辦署改爲上將軍署後業將各處重行改組茲得確息現在張總司令規定各處長參議參謀長等每七日到部會議一次以便討論軍事應興應革事宜云

○陳處長假滿旋省　警務處處長陳本瑄前曾請假五日回籍省親已誌報端茲假期已滿該處長以公務緊要不敢久留遂於二十日由鐵返省赴公署銷假到處視事云

○兩師長應召來省　十一師師長湯玉麟與十三師師長張九卿奉張上將軍之電召來省參與軍政會議故該二氏特於十九日午后四時聯袂乘奉檢車由防地來奉參與會議云

○當局派員視查訊　刻據軍界方面消息東三省總司令部用辛以各師軍隊分駐於灤縣撫寧臨榆各地現在防務是否完全應即考查特於日昨（二十日）派遣參謀王廷午前往關裡視察藉資明瞭云

○留學生最近調查　教育廳奉當道之命對於奉天留學東西洋學生曾經詳細調查現已竣事計官費生英國四名美國七名法國三名俄國十五名日本百二十一名外尚有自費生四十餘名開單報告當道云

○滿鐵研究技術會　滿鐵當道爲研究技術起見特於本月十八日起四日間在奉天日站鐵道事務所開技術委員會委員長一席由滿鐵本社委員瀨諾吾氏充之各處均派委員參加云

○兵工廠運到機器　東三省兵工廠製造軍用品各廠機器多不敷用曾由上海購定機器五架業于本月十九二十兩日由海路陸續運達來省云

○孫營長升任團長　東北陸軍第百零八團一營孫營長從戎有年經驗與學識兼優茲爲當道器重茲因陸軍六十四團團長張學成升任旅長遺缺未便久懸故特以該營長升充至其遺缺則以該連連長遞升云

○教育廳派員查學　教育廳廳長祁公亮以各縣學校開課在即對於教育若何改革應行考查特於日昨（二十日）派遣省視學二名分往各縣查察藉資整頓云

○教導隊成立開課　北大營軍事教導隊前因郭軍倒戈均行出發現在當局爲造成軍事人才計將教導隊重行整理定於二十五日實行成立通令各隊員照舊上課云

○美術研究會開會　日側奉天美術會之定例研究會已定二十一日午後一時在奉天中學堂圖書教室舉行批評各種成績品比會終了後復自午後六時起在滿鐵倶樂部舉行美術會之相談會此爲今年春季美術展覽會之預備云

○教練所開課確期　東三省憲兵司令陳興亞爲造就憲兵人才設立憲兵教練所該所學員多招添畢業分往各營服務現在規定再行招添學生一百餘名定於三月一日實行開課云

○中學校定期卒業　附屬地內之奉天中學校定於本月二十六日舉行第三次卒業式聞其預定之次序如下（一）開會敬禮（二）合唱君代歌（三）奉讀勅語（四）報告學務（五）授與卒業證書及賞狀賞品（六）校長訓辭（七）社長告辭（八）來賓祝辭（九）在校生代表送辭（十）卒業生代表答辭（十一）校歌（十二）撮影

○張景惠再度赴漢訊

自張（作霖）吳（佩孚）捐棄前嫌重修舊好以來時局迭變形勢日臻有利茲者張總司令因前此與吳氏所訂之聯合作戰計畫尚有不合之處故擬派張景惠師長再度赴漢與吳氏切實接洽庶幾易收統一之效該師長當于今明日啓程云

○十九旅委軍法官　東北陸軍第十九旅旅長張廷樞因該旅軍法官辭職遺缺虛懸有日惟斯職關係重要當委前臨檢警察廳衛生科長曹秀蘭接充云

▲撫順▼

○崔部長滋擾劇園　本埠六合茶園十六日午後二時許有監獄部部長崔振鐸帶義泉湧酒局邢李崔等姓三人觀劇因均行買票致觸該部長之怒遂將賣票者掌頰數下經趙某從中排解作罷不意該部長心中不甘於十七日午後正値賣票者多人在票房交錢之際帶領看守數人闖入園內不容分說即將該園執事人尹子如及賬座劉玉堂用鐵棍打傷頭部倒地並將賣票洋三百餘元打丟歷經警察當將闖犯捕獲二人由警察所送交該管官轉送檢察廳核辦該園主亦在縣公署遞呈請求保護尚未解決於十九日午前又被司法警將名角于月樓郭慶淵王盛之及賣票侯某等四人綑去並將看戲者逐出將園門即行封閉聞經農商會自武二會長出爲調處了結法廳將該案却下以便照舊開演權部長即行撤差以儆效尤云

▲大連▼

○松岡捐助各機關　松岡滿鐵理事已經辭職該氏以此次離滿不可不留紀念特將其所得辭金二千五百餘元捐助各慈善機關其捐助機關如下振東社金五百元錄會保育院旅順支部金百元爲人會金三百元日本高小學校父兄會金二百元日露協會學校金二百元中華青年會金二百元基督教團體金二百元救世軍育兒社金百元婦人矯風會金百元若葉會金百元聖德會金五百元

○發起伊勢參拜團　大連忠敬會每年發起伊勢參拜團本年已定於三月十二日出帆之貝加爾丸出發團員一百名經費百元不限中日人士現正從事募集中伊勢參拜後並就道向東京大阪京都奈良及其他著名地方佛閣參拜往返約二十五日云

○放火犯送解法院　市內大龍街成聚昌綢緞莊容心放火之安明軒鄭國卿二人已於十九日經小關警署判明解送地方法院至其中胡銘之一人總有可疑之點而無放火之確證當局爲無罪並有湯淺辯護士擬於下次開庭時出席爲之辯護云

▲鐵嶺▼

○新年後之商業觀　本邑商務素稱繁盛惟去歲郭奉戰事稍受影響然亦無甚大碍茲據個中人調查各商號之贏餘以德盛厚爲最其次如德盛行大成東永慶東洪泰盛等雜貨舖亦均有可觀惟東興永盛德較爲不利是以現已停止營業矣

▲昌圖▼

○團部奉令歸四旅　駐昌東北陸軍第三補充旅第二團王烈團長對於教練操術督防認眞是以軍紀嚴明早爲一般人民所感戴茲以省軍編制該團改爲第一團歸四旅統轄王團長奉令後即遵改組並通知各營一體知照矣

○高委員淸鄉認眞　駐昌淸鄉調查員兼區村制委員高字澄幹練有爲請事認眞當去冬雪地冰天中親往各鄉鎭實地調查凡關於淸鄉範圍除暴安良保衛閭閻等事莫不實力奉行遏有烟賭等案認眞拿獲不循情面資縣處罰是以匪徒斂跡良民樂業咸感該委員辦理淸鄉之効果云

○警察所召集會議　警察所長兼保甲所長成雅亭爲于地方治安思患預防閭里賴以保障近因舊曆新正誠恐人民狃于積習以賭爲消遣殊不知賭爲盜源輕則耗財失業重則蕩產傾家若不認眞取締將何以維閭閻而息賭風是以于十六日召集警甲各區各分所以及區保長等至警所會議取締烟賭厳行查拿各辦法議畢在所晚宴一時劍光帽影萃集一堂飛觴稱歡頗極其盛翌日各返防所遵命辦理云

▲衙門台▼

○游擊隊槍斃幼孩　遼源警甲游擊分爲六隊惟在三林站東南一帶除縣年闞其第五隊住大五段屯初二日甲丁鄭連陞赴李萬春家擒門逼索瓜子用手槍威嚇李某次子李芳中彈右眼上眶由腦後而出初三日已故該甲丁刻已送檢察廳羈押矣

▲綏中▼

○知事所長均更替　本縣知事董賓谷前當軍事倥偬之際應酬軍需維護商民晝夜籌劃廢寢忘食者一月之久以致患咯血症當經請辭職遂卽照准遺缺由省署特委第一科韓明章科長代理警察兼保甲所長羅加民亦因事辭職遺缺經上峯委第一區羅袞忱區官代理云

▲開通▼

○考送初中生揭曉　開通縣教育公所所長許兆麟於一月二十日奉到教育廳訓令略謂在省立初級中學內與邊遠各縣特設一級由各縣教育公所考取優良學生二名以上限日送省等因許所長遵卽於一月二十八日考試茲聞業將所考試科目課卷詳定分數計錄取吳寶魁朱家語張述文李國英崔景新姜勵用六人云

▲泰來▼

○徵收局局長易人　本邑徵收局王默青局長於二月十五日奉令調省另有差委遺缺經財政廳委任陸軍十八師司令部軍需官王賓廷接充不日卽到泰視事聞王君歷充稅務要職學品兼長老成持重此次辦理泰來稅務當必有一番起色也

匪窟十週記（十二）

郝爾德著

▲行經大曠地。我們所經曠地十分平坦。盡長是深長的野草。其間雜以檸檬百合花。地上毫無耕種的痕迹。我向四周天際處眺望。似乎一大森林環繞着。再詳細觀察。都是無數小山坵點綴在這大地之上。山坵上面長着許多大小樹木。有的山坵約百英尺高。其餘的平均都只十尺至十五尺。最稀奇者。界于山坵之間。大小樹木俱無。後來我想。必是幾年前。每年中有數月的時期。這地大部分盡成澤國。我已聽說過大概在一千九百一十年松花江曾泛濫一次。江水蔓延至兩岸五英里至二十五英里的地方。這地的土壤非常肥沃。足以供給許多人口。我向各方看去。全無人烟。僅見的動物。只是些烏鴉飛過空中。小鹿時時由遠處小叢林中凝神注視。稍頃。我們來到一道很窄狹直路。這絕不似獸類所常通行的道路。我料想已到了有人煙的地方。

我們的大隊共是七十四個騎馬者。魚貫而行。那個被架的中國人和我常常在行列中間。我的監視者和三十五個別的匪人在我背後。前面亦是一樣多的匪人。似此情形。我的馬縱然是最快。我亦無逃遁的機會。

第九章

▲到一個村莊　下午兩點時。我們來到一山頂的樹林中。又勒住馬。我看見約一英里以外有一簇房屋。匪首常用步佐巴爾木的望遠鏡接看前面的風景。他們說在那左近的地方。恐有軍隊。可是並看不出。然而他們爲謹愼起見。就派十二個匪作前哨。先向村莊奔去。我們其餘的人。在半英里以後跟着。距那莊房不遠。我們遇見兩個婦人和一個老者。正在道旁白粟罌花田內工作。匪人遂令他們和我們一齊走。這個莊子在此窮鄉僻壤的地方。總算很好。莊院內有幾頭牛。馬。猪。院的四周都是一層的新建築。似乎亦頗堅固。我的監視者引我進一大室內。這間屋即作牲口圈欄。又是人的寢室。匪等問一個農婦。現有多少食物。並是何種類的。她答應了許多。一概倶無。—如小米。鴨蛋。雞子。以及各種蔬菜等。於是海豐嚴重向她說。只限一點鐘。須要她借辦所有人馬的食物。這個婦人垂頭喪氣的。一言不發就出去了。頃刻我聽見有人斬截木柴。燒大鐵鍋。又用絞盤從院中井裏取水。

▲農夫甚歡待　大約將到三點。有兩個男孩蹦蹦而入。每人提一竹籃。內裡裝了蒸熟的高粱。這種糧食在那一帶是人民的主要的食品。這種東西。並不磨碎。去掉穀殼。就可煮飯。我們正在吃飯。農夫自己進來見匪司令。看他對匪等的態度。似乎就是以正人君子待他們。他說因爲上禮拜有四十個兵經過那裡時。住了幾日。將他的食物吃得盡。所以現在沒有雞子蔬菜。等他說那些兵因爲鴉片的事務而來。僅兩日前才向北往黑龍江去。于是我就想起。將近十日前有四十個兵在牧場裡住了一宿。那時巴爾木爲他們的人馬預備食物及地點。招待一切。他們臨去時。告訴巴爾木因奉命要往牧場西北的地方去查禁煙苗。大概他們就是兩日前由這裡走的四十個兵。我又想到。適纔所見的那美麗的白色罌粟花。並未砍去。不知這農夫許允幾多收成分給那些兵士。

▲匪密議室隅　那時下午已近黃昏。匪人三五成羣。均在暗中集議。時常有個匪人進屋內同趙三耳語。稍頃。來一騎馬者。下馬後進屋內。匪首起身迎接。他們到一牆角那裡低聲談了數分鐘。現出一種很詭譎態度向我注視良久。我料必已是談到關於我的事件。最後所有的匪人都出去。只剩我和那個被架的中國人在屋內。不多時我們的監視者。又都進來命我們出去。我們拿起衣服急速跟着出去。匪等都已上馬。我先以爲他們定在這莊裡過宿。不知何故又要前進。我的監視者命我上馬。我將上馬。不料鞍未曾綑牢。我無意推翻了馬鞍。這原是我的監視者的錯處。我正待自己要去重繫皮帶。他跳下馬來用力推我一下。口中咒罵。代我整理。只後他一聲不作。這時我冒着險問他。我們究竟往何處。他遲了許久。現出無情的鐵面孔說道我們正在要往前面約一英里的地方去槍斃你了。我很不相信看着他。又問。爲甚麼？」他說。「因爲你既無錢無朋友」。說畢也就上馬。我亦不暇顧及磨擦破的臀部的疼痛。再騎上我的馬。我自己說。『決不至於。他所以如此說法。亦不過因我弄翻了馬鞍他要洩洩他的怒氣』。

▲「要槍斃你」　我們以先原是單行進行。現在變成雙成雙行。我的左右各一行匪人。他們是防備我逃跑嗎。這究竟是何用意？一個兇悍的青年匪同我並肩而行。我觀察他的態度時。他亦看著我。咬牙切齒。用毛瑟手槍向我指着。低聲說道。『到前面將要槍斃你！』同時他指向那半英以里外的房子。突然間我想起這些匪人已是告訴實話。我要將死於非命。那時我的舌儘口乾。漸漸愈覺愈薄。舌已黏上口蓋。幾至呼吸亦不靈便。我正渴不可當。更覺神思錯亂。我們的目的地已在眼前。不過兩分鐘就到。那時除卻束手待斃以外並無他策。但是我覺得一息未絕。還可作一次祈禱。所以才由我的悲哀的靈魂裡出來了禱文。『我主上帝。請憐憫我。給我抵抗這種就刑的力量。免去一切恐懼心。我即須就斃。亦應死得其所』。（第九章完）

東三省雜報

△奉天▽

學費匯美　張總司令以東三省留美學生本年度之費用共計須現大洋四萬五千元故特於十九日派專員由橫濱正金銀行如數匯去以資應用亦可見當道注重文學之一班惟終不肯放棄武備仲張私力是亦盛德之累焉耳

教材缺乏　瀋陽縣因教材缺乏由教育公所招考教員茲聞假定城內縣立第三小學校于月之廿五日考試惟聞應試者殊不多見錄取者當不免濫竽充數雖然亦由于教員薪水之太少耳

提升巡長　四署一分署祠堂分駐所巡長馬德因事他就稟請長假遺缺陶警察廳內保安隊內勤警士吳光漢充差多年堪以提升遂即委警士升充云

警察捉賭　小西關商人郭某因舊曆新正無所事事遂招集多人在家大推牌九正在呼天喝地之際爲該管警所偵知當將郭某等六名捕獲帶署轉送警廳罰辦云

驅逐床擔　當此春節中商民挑担在四平街販賣貨物者大有人在乃該處爲往來通衢車輛時有碰撞警廳有鑒及此飭令一署警察將在四平街挑担及床攤之有碍交通者一律驅逐云

拐騙須防　大西關月窗東胡同住戶趙姓女年約三四歲手帶銀鐲一副赴街遊玩被一小偸瞥見將幼女抱入懷中隨手將手鐲捋去乘女面逃該女哭喊回家報告父母出而追赶則已杳無踪影矣

偸兒送懲　日昨（二十日）午後二時西邊門外住戶馬子臣院內竄入偸兒王某一名方欲行竊不意被馬子臣瞥見當即捕獲送往警署罰辦云

雜技並奏　省市因舊歷新年之關係萃相遊嬉西公園之大羅天遂乘時演藝亭影片北市場萃仙書館則有劉問霞之鼓書更有張[illegible]壞班其夫人奢亞士加演幻術一般工商界藉新年之餘暇前往觀聽者非常擁擠云

定期驅犬　日警署爲注重衛生計每於春秋兩季舉行驅除野犬一次凡無主之犬一律撲殺茲定於三月一日舉行春季驅除希諸養犬之家其注意之

拍賣傢具　西邊門外商埠地一經路二十八號俄人那魏勃提氏頃擬回國所有傢具不下數百種無法攜帶特定本月二十四日（星期三）下午一時半舉行拍賣想往購者當不乏人云

△大石橋▽

巡官調換　本驛巡官崔福亭與博落舖巡官呂用九二人因有種種關係均行撤委現本驛巳委趙錫福博落舖委張登品聞二君均係警界老手歷充要職經驗宏富久爲當局所契重今番被委前來諒於地方治安定有一番建樹也

△孫家台▽

糧車雲集　此年來新糧入市以後其價必節節高抬殆因某項關係鄉民亦習以爲常是以有錢的農戶將穀成將其糧囤存居奇無錢的農戶將穀打完無待用款故秋冬早巳售盡近因糧價大漲特漲是以一般鄉農紛來站賣糧故昨今（十九廿）兩日每天上車總在四千多輛云

△大林鎭▽

防軍開拔　本邑防軍九十四團團長秦相九於日昨由奉歸來因該團軍隊調往鄭家屯八面城一帶分發駐防故今日午後七時秦團長帶該團軍隊登車前往云

主任易人　本邑遼開稅捐分局孫主任因有他就辭職已經總局派來常孝先氏接充常氏於日昨到林入局視事云

批示

◎鎭威上將軍公署（廿日）

▲田王氏　呈爲領故司務長田雨施郵金由批准予一次郵金大洋二千元

▲崔會臣　呈爲請飭三十七旅將車馬放回以舒民困由批查照轉飭放還

◎省長公署（廿日）

▲刁鵬俊等　呈資格不符懇飭撤銷派員覆丈由批應俟覆到再行核奪

▲羅拱辰　呈控區長毛振池濫職違法斂財肥已請澈查由批仰鐵嶺縣知事秉公核辦

◎市政公所（廿日）

▲賈文元　呈爲妓女李素貞與客合謀逃往同善堂請查究由批仰赴同善堂呈請

▲文定華　呈爲建房納捐由批仰即遵照

◎財政廳（廿日）

▲張連芳等　呈爲岫巖財團總理種種舞弊再懇查辦由批仰該縣查明具報

▲孫顯卿　呈爲懇請發縣押追以便就近籌措俾重公欵由批所請不准

冠蓋往來

▲湯玉麟（十一師師長）十九日由錦縣來奉

▲張九卿（十三師師長）十九日由黑山來奉

▲新國漢（三四聯軍參謀）十九日去錦縣

綫
山海關　天津　北京到
錦州　溝帮子　新民　奉天到
鄭家屯開　四平街到
吉林　長春到
綫
老少溝　雙城堡　哈爾濱到
綏芬河到
阿什河　一面坡　哈爾濱到
富拉爾基　昂昂溪　安達
海拉爾　滿洲里到

兒童文藝

求學宜勤說

勤者。萬事成功之本也。農不勤則收獲不能豐。工不勤則成器不能精。商不勤則營業不能發達。農工商如是。爲學亦何獨不然。夫學業天下最難成者也。旣難成矣。孰能成之。曰惟勤者能成之。諺云水滴石穿。石至堅也。水至弱也。然滴之不已。可以穿石。是亦可以証勤者之成功也。古今以博學稱者之有幾。究其成功。亦非旦暮間事。若今日之所習。明日棄之。今歲之所肄。明歲厭之。朝作而夕輟。一暴而十寒。則終身無一事可成矣。世之爲乞丐爲盜賊者。亦由不勤致之耳。且人之求學。如逆水行舟。不進則退。又如習射。不志所爲。必能中的。苟能人一己百。人十己千。而日不能達到目的。吾不信也。

奉天省立第二小學校　高級學生　馬良騎

與友人論學書

某某吾兄惠鑒。頃接手書。知吾兄欲致力於學。甚佩甚羨。夫學者根於心。所以抒寫性靈。發揮情志。育行之基。畢生之本也。故無論何人。欲開其智。皆不可以不學。學也者。細微精曲。深遠博奧。鑿之而無涯。究之而無底。千古之士。未有能造其極巔者。猶之河海之水。浩浩蕩蕩。終日流不知所止也。人之爲學。亦猶是也。入一層復有一層。歷一境更有一境。吾儕少年。正當及時猛晉。勿謂今日不學而有來日。今年不學而有來年。須知時乎時乎不再來。及至少而壯。壯而老。老而衰。徒有悲弔古人。唏噓坐嘆而已。顧我青年。雖不能造其極巔。或可達其萬一。足下既有志於學。尙祈專心一志。勿始勤而終惰也。餘容再佈即請文安　弟黃慶華上言

吉林省寧安縣沙蘭第一高等小學校　黃慶華

小說

揚氣　(徐汝非)

嚴烈沒情的北風。正在奔騰怒號。着窗外除了來往的幾輛馬車。拖拖的跑着。再什麼行人也不見了。是多們冷靜的一個早晨呵！

屋內的火爐。也不歡暢。我正是疲來疲去。心內十分煩悶着。忽的打。滴！一陣喇叭號的聲音。冲破了沉寂的空氣。門外的人。突然滿了。號聲漸近。一對對的武裝馬兵。接連着過去。都現出雄糾糾很莊嚴的態度。我只爲他們也許出去打野外。

正呆望着。茶役招呼說。

『先生。快看。快出來看。出大差！』

我一聽就是一怔。隨即出來。滿街上人都滿了。風十分的冷。打到臉上。好似什麼利的一般。但是一心要看後面的囚犯。也不怕冷了。

我問茶役。

『出的什麼差？』

『說是年前捉的胡子呢。』

『先生。來了。來了。你看馬上那不是嗎。』

我抬頭看去。只見兵隊的後面。馬車上站着一個人。戴着黑帽子。面目很豐滿。凍的兩腮通紅。兩手倒捆着。背上負着一條白的亡命旗。旁面那個兵士。用手一拉。命他坐下。他把腰一挺。

『作什麼？你不讓我揚氣嗎。你媽的。真是。大江大浪過了多少。小小的江湾。把船翻了。』

『你們大家都來送我呀。對不住。來世再會罷。再往二十多年。又長這們大。』他這氣洋洋的喊着。後面一連又是四個。大概的年紀都不過三十來歲。

他們都是賊萬者。都十分的揚氣。一我的心跳起了。他們的年齡不是很可愛嗎。他們的精神也都很好呀。假使他們的父母有錢。攻他念幾天書。他也許做官。也許發財。假使他有個好親戚。有個當旅長的親戚。他也許現在是個團長。我想他決不去搶劫了。他一決不犯這死刑的危險了。他豈不想做個好人。做個有妻有子成家立業的呢。我想如果他能夠擁着有錢的爸爸。有勢的親戚。他決不能幹這冒死的。成天處在驚死。卿鶩心跳的地步。成天是不安的。

『老爺死了到不算事。只是死在你們這些傻獺的手裡。有點不值。你們知道槍怎麼放。他媽。你們還吃官的呢』最後面一個胡子罵着。兵們誰也沒理他。他們到真不怕死嗎。他們現在的神經。大概已錯亂到極點了。麻木了。他們已經是死的人了。他們的眼花已經瞭亂。他們的感覺大半沒了。因爲他們並不像冷的孩子。他們受了死刑的宣告一後。他們的心已就碎了死了罷。

我簡不忍再見他們臨終的神色了。十幾分鐘以後。他們就要領略那無情的鋼彈的滋味了。他們也是人。也是吾們一種一國的人呵。他們是吾們同胞最可憐的不幸者呵！誰教他們走這條錯路呢？是他們誤走的呢？還是他們被什麼迫的呢？假使吾們同他們走到范漠不見出路的深山。也會同情的合力脫離。假使我在外國被人欺凌了。旁面只有他一個中國人。他決定替我不平呵！現在呢。他們是吾們的仇敵了。吾們拿法律的威力去要殺他了。怎們說他是吾們的仇敵呢。不是仇敵怎們一樣的人呵。爲什麼把他們處死呢。要說是胡匪當殺。明的暗的。多的多了。怎不全殺！我不恨他們。呵。我十分的憐惜他們。如果法律是公民議定。我一定提出死刑的抗意。

他們漸漸去遠了。快到那絕命地了。我不想他們都很健壯的青年。幾分鐘後。都死了。竟和人世長別了。

『揚氣揚氣』街上的人都讚嘆着他們的揚氣。隨着他們的。還是遠遠的眼睛。

（完）

薪水問題　(懷月)

一間洋式的房子裡邊。那電燈的明亮已算達到極點啦。辦公桌子的旁邊。坐着三個時髦的少年。正面坐着那位少年。眼睛上帶個金絲腿的托力克眼鏡。加上他那博士的髮兒。被這燈光照耀着。便愈發顯得漂亮的很啦。手裡拿着一枝筆不住的緊寫。那件捷緒的公文。在他對面坐着那位。細高身材的少年。也是手不停揮的快寫。可是惟有在那桌子旁面的那位少年。不緊不慢的寫他那例行的文件。那對面的兩位先生。不一時。便把他那速繕的文件。寫完了。校對淸楚啦。便讓聽差的。趕速送至收發處去印發去了。——這兩位先生的公事。可算是結束了。

這時在那桌子正面的少年。伸着手兒。將他那半截的紙烟。拿起吸了兩口。喝了杯中的咖啡茶。伸了個懶腰。便離開他那座位。在這室中。小小的散散步。休息。休息。恢復恢復他的精神。便又坐在他那自己的座位上。長長的出了一口氣。

合他對面坐的那位少年。便接着打幾個咳聲『咳』！……說。『笑吾你今天怎麼這樣的愁呢？許是想起陪們那位美麗的嫂夫人了吧！或者也許想你的意中的情人吧！』

這時候帶着滿面愁容。底着頭兒的那位笑吾先生。便台頭起來。無精打彩的說着。『咳！你說的全都不對！沒有一分對的！像咱幾個這樣的勞忙。上邊難道說你不知道嗎？咳！前天科員對我說過。像你月間的薪水。太亦少了。並且這個月裡的事情。太已忙了。我想向監督說說。給你多少長點。我當時聽着這句話。可是很感激他的美意的。並且亦很快樂的。那想今天會計科放餉的時候。前天科員對我所說的話。竟未能發生效力。』仍舊是照上月的數目。發放了。咳！終天的。白天夜晚。手不時間的寫。真是教人幹的不高興。啊！我說一句屁話。有二分能力。不幹這個買賣。我有一位親戚。三年前一同在奉天一中念書時候。平時在校。他的成績還在我以下呢！後來他遇了好機會啦。入電報學校。畢業以後。就將他分發四洮路鄭家屯車站抬電報去啦。論薪水在我三倍以上。論自由比我更強的百倍了。現在陪倆的比較簡直成了天與地之比例了！咳！』

笑吾還沒有說完。

對面那位少年。便接着說『笑吾你不要傷心。仍然是照舊去辦公。只要陪們學好了能力。是眞的。能力就是金錢的代價。不能因爲一時薪水的關係。自己就灰心了。就悞將來的前程那是很不好啦！我有個同事的。寫的又好。作的又好。現在奉天警務處當科員呢。一個月薪水五十多元。那不是平素將能力學妥了的效果。才有現在的優美的差事嗎？我勸陪們在座的幾位。都不要灰心。要學些能力。後來能力學妥這處不樂意幹。還可以換換地界呢。』

這位先生尙未說完的時候。在桌子旁面那位少年。便悴然接着說『你們兩位。方才說的。教我看全都不對。現在這個時勢。這樣潮流。有能力是不行的！！全須仗着勢力。你有挾大山超北海的能力。他不用你。你可也是無有法子。就像那位永利先生。論他的能力。我敢說句斷語。他是一定的不抵我。但是要論他的勢力。可是比我們的多了去了。因爲他是局長的內弟。咱倆一同進了縣。人家就比咱們強。天天來辦公。薪水還比咱們都多。我昨天聽說時下。他又有科員的希望了！…咳。說到這個時候。外面的雜聲。喧吵的聲音。忽然發現了！而且漸漸的逼近了！衙門鐘時。那位永利先生。便來到了。這幾位少年。便不約而同的都自散了。

一九二六。二。一八。投於奉上公廨

十字語解答課題

西安縣黃古愚君提案

投稿截止期　三月二十日

成績發表期　三月十五日

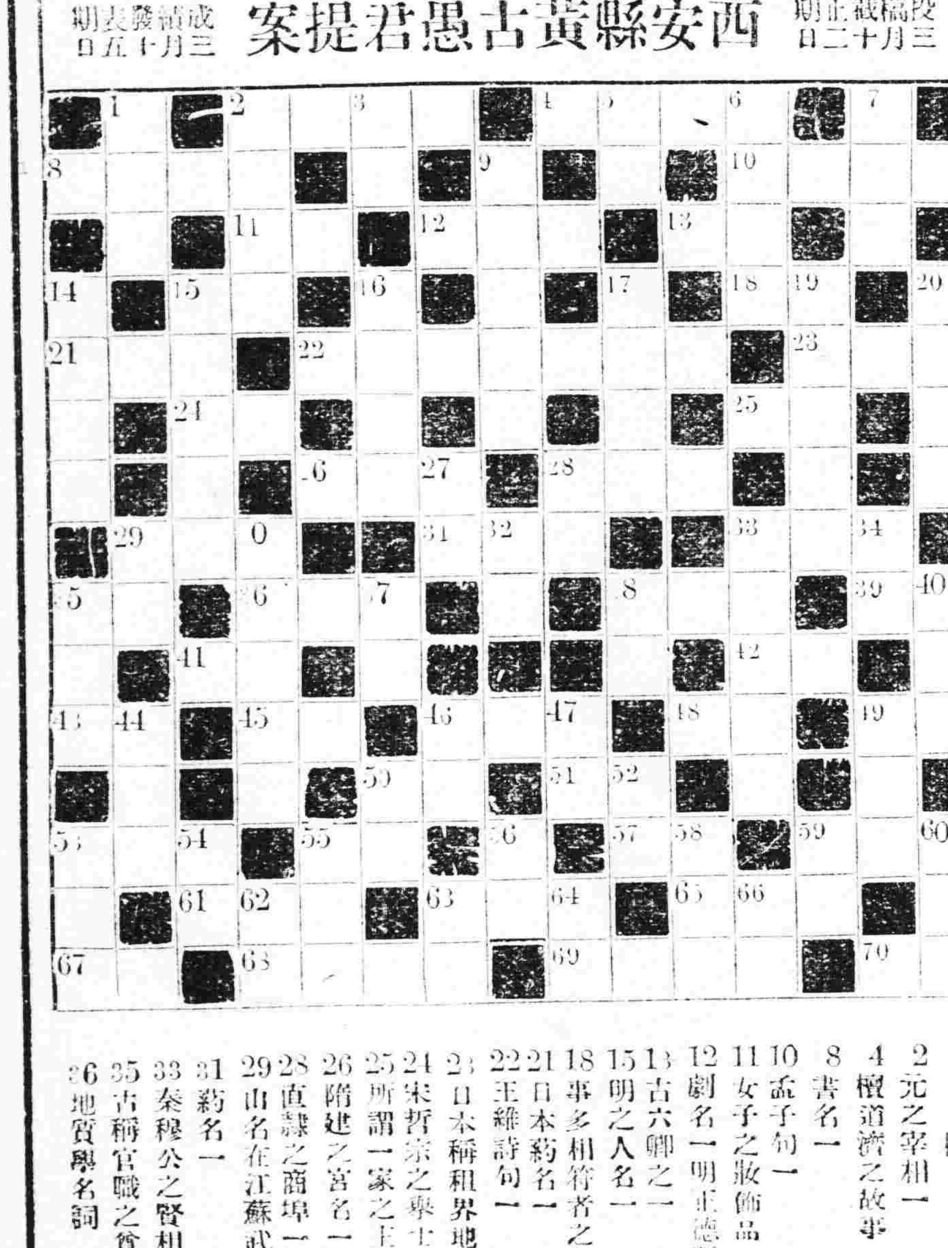

橫解

2 元之宰相一
4 檀道濟之故事
8 書名一
10 孟子句一
11 女子之妝飾品一
12 劇名一明正德間故事
13 古六卿之一
15 明之人名一
18 事多相符者之謂
21 日本藥名一
22 王維詩句一
23 日本稱租界地之謂
24 宋哲宗之舉士法
25 所謂一家之王者
26 隋建之宮名一
28 直隸之商埠一
29 山名在江蘇武康縣東南者
31 藥名一
33 秦穆公之賢相
35 古稱官職之尊貴者
36 地質學名詞
38 水名在四川西北邊境
39 城名在河南中牟縣
41 易卦名一
42 直隸縣名一
43 清之文人一
45 藏書之地
46 詩名一
48 應酬圓滿之謂
49 化妝品一種
50 山名在河南襄城縣者
51 謂多人結合爲一體而互有關係者
53 唐詩人名一
55 天子之尊稱
57 唐時宰相之別稱
59 湖名在河南湘陰縣者
61 民十曹錕對南用兵爲何
63 戰國趙人名一
65 丹麥國之島名一
67 鳥名一
68 古詩句一
69 賭博語一
70 妓館之雅稱

豎解

1 蒙經句一
2 女子音之清婉者
3 黑龍江縣名一
5 用以記勝負之具者
6 英國政治家之人名一
7 漢宮人之名稱
9 楊炯詩句一
14 宋眞宗之年號
15 明李盤之書名一
16 享高年之謂
17 直隸水名
19 李白詩句一
20 四子句一
27 宮女之通稱
28 古之旗名
29 謀臣之謂
30 蘇軾放鶴亭文句一
32 植物學名詞
33 古詩句一
34 養馬之官名
35 朝鮮之河名
37 城名在興京西北清太祖所築者
38 天之別號
40 琴曲名
44 樂府雜曲歌辭
46 奉天之名山一
47 文人定期相聚吟咏之所
49 草名產於濕地可編爲用具者
50 孟春之謂
52 科舉時會試第一者爲何
53 聊日一
54 王師征伐之謂
55 東省時人名一
56 古之神像以逐疫者
58 天津地名(前法人曾力爭者)
59 中國之軍港一
60 清陳維崧之書室名
62 奉天縣名一
63 城上雷石用以禦敵者
64 九如之一(見毛詩)
66 香花之一種

筆記

文藝叢考再編　(陶明濬)　(續)

文宜達吉

志則不定。識則不明。用兵者。必致覆軍殺將。行文者必致句謬章舛。天下事之小者。尙非志識不立。而況文章筆旅之事。事之極重者乎。旣有志有識以之爲文。上可以別於古人。不爲剽賊。下可以異於今人。有以表見。天之生人。無慮萬萬。不發其相混。而人各有室家之好者。以面目不同。有以區別之也。世之爲文者。代有其人。不憂其重複。而人自爲道者。以志識之各異。有以表襮之也。彼纂類摘比之書。評點標識之册。何以人不耐觀。聽而思卧乎。非以其不足以激發人之志而啓迪人之識乎。古今書籍文章此亦三軍堅壘也。吾儕自命爲作者。亦與將帥無異。韓柳徐庾爲之將帥。是李廣入程不識之軍也。旌旂變色。叱咤風雲。三軍之士。皆如挾纊。存乎將帥。不存乎士卒。存乎作者。不存乎書籍也。不然古之作者。所用不過六經百氏而已。吾所用者。亦六經百氏。未嘗引他書。用僻籍卒。同而與將帥異。則勝敗有別。卷同而作者異。而工拙有判。其理一也。章氏又曰。文辭猶舟車也。志識其乘者也。輪欲其圓。輻欲其挺。凡用舟車。莫不然也。東西南北。存乎其乘者。知此義。乃可以以我用文。而不致以文役我矣。按東西南北。爲一定之方向。三尺童子。能知之。及其行路也。幽遂隱居之境。交於目前。由重水沓之景。亂乎胸臆。虎豹號於我前。鬼□嘯於我後。車爲之意。馬爲之煩。而東西南北。必有所不能辯者矣。七聖尙且無所問途。孔子尙且無所問津。而況其餘乎。必有指南之車。而後可以被妖霧。記里之鼓。而後可以識路途。志識之在人。其猶是也。文章之事。亦不外此。是非曲直。爲一定之道理。負牀之孫。未必不知也。及乎事勢遷流。人情變更。決之於萬里之外。定之於一言之中。則執筆也。往往五內動搖。七情佛

別錄

課餘文藝　(東豐四平街小學校高三級課餘文藝社)　(續)

▲呷粥　(孫其武)

夫茹美味而棄粥糜者。人之情也。甚矣哉。美味之可茹。而粥糜之易棄也。雖然。哺糟啜醨。皆可以醉。果蔬草木。皆可以飽。則茹在時而不在味。棄在人而不在粥也。余六年前。藉醇醴。飫肥鮮。惟恐不足。厥後。家道中落。乃一蕩其宿所享受。而呷粥焉。其始患之。繼乃安之。今已廿如餘矣。蓋惡衣惡食。君子不恥。魯仲尼。絕糧於陳。雖欲得粥。將焉取之。則我今日之枇糠緊腹。肆口大嚼者。亦云幸矣。昔陳文勁。煮粥詩云。『煮飯何如煮粥强。好同兒女細商量。一升可作三升用。兩日堪爲六日糧。有客只須添水火。無錢不用作羹湯。莫嫌淡泊少滋味。淡泊之中滋味長。』醫道之語。津津有味。

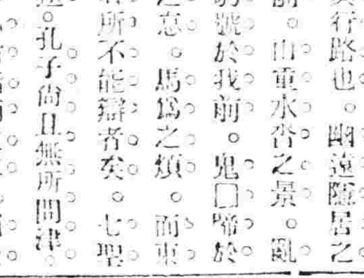

二月廿一日
舊正月九日
日曜　辛巳　先負　平　房宿

▲一白之人宜順則天稟之官祿自至北辛吉▲二黑之人功名榮達可期而待之日開市賀號就職皆吉內巽乾吉▲三碧之人不自重有因事至艮坤壬吉▲四綠之人不知和合易遭破滅須注意壬北吉▲五黃之人登高位八方邪魔來誘之日▲六白之人血汗所得之利益及今現出之大吉日南艮辛吉▲七赤之人不遇之事多因自招災追戒疏忽南乾艮吉▲八白之人刻益趨吉之幸運日新事業尤吉內南辛吉▲九紫之人雖因運之日努力則有救星北坤乙吉

廣告

招生　滿鐵遼陽商業學校

宗旨　本校以授中等商業教育養成實業人材爲目的
年限　三箇年卒業
報名　至陽曆三月五日止(陰曆一月二十一日)
考期　陽曆三月五日六日兩日
考目　須繳本人當年小像片無者不得入場　第一學年國文算術高級國民學校畢業程度　第二學年國文算術日語公學堂高級畢業程度
人員　第一學年約六十名第二學年約四十名
特典　一概不收學費學生歸家或旅行時均給半票　本校有寄宿舍學生自備膳費外所有費用均由本校擔任畢業時送入銀行公司任事
備考　欲詳悉本校規則可向南滿車站機關或本校及畢業生等詢問若函詢時可隨寄郵票二分無者恕不答覆

公頌駐密山廿一旅騎兵第七團第一營劉營長劉副官薄連長程連附虎林游擊隊胡隊長之德政

密山至馬橋河沿路由道崎嶇樹木叢雜胡匪出沒無常自劉營長接防以來不遺餘力晝夜痛剿胡匪聞風而逃行旅客商得以無虞皆該營長調軍有方剿匪之力也商等今冬由虎林縣購辦貨物長夥運哈出售路經密山該營長有見如此恐途中發生意外特派薄連長程連附親身帶隊保護商等今次到哈得其安全皆諸公之所賜也商等感戴大德無以爲報謹請貴報登載以明謝忱而報大德矣

虎林縣商等　公積厚　天德興　增順吉　東興德　生記　布昌泰　裕成興　永利棧　公正德　振興昌　同源德　鴻昌號

請看復縣第三區郭家屯村界慶音寺住持本立違背寺廟條例被撤開除廟籍此後無論有何行爲概與慶音寺無涉廣告

復縣二三區區官呈長爲廣告事案奉復縣公署指令據二區區官呈本立來同廟無處查德由鬧呈悉慶音寺住持本立一地重賣詐取價款現既發生糾葛又復規避不案希遵無著僧神佛於不問實屬違背寺廟條例應即開除廟籍所有房舍概予沒收充該區義倉及區公所之用田地責由該村長副經理充該村公產每歲得租作爲該廟香火及該村公費之用有餘則另爲存儲備辦公益惟不得變賣廟產即由該區會同擬具佈告廣爲張貼一面登報公佈本立被撤開除廟籍此後在外無論有何行爲概與慶音寺無涉仰即遵照辦理具報並候呈　省備案此令等因奉此除遵照會同擬具佈告廣爲張貼外恐未週知特此登報聲明

招聘銀行職員廣告

本行資本總額奉大洋一千萬元每股奉大洋十元在未正式開辦以前總行暫不收普通股欵以昭愼重近查開辦在邇總分行服務職員急於聘任今將合格章程披露如下(一)董事及監察人須招募在三百股以上者(二)經理處須招募在五千股以上者(三)籌備分處須招募在一萬股以上者(四)一等籌備員須招募在三千股以上者二等籌備員須招募在二千股以上者三等籌備員須招募在一千股以上者凡我各界志士有意充任者祈速向本行接洽

東北農林銀行總籌備處長趙恩銘謹白　奉天大西關　中國電話一〇一七

爲廣告事竊查江省地方賊匪充斥綁票之案時有所聞若不預患思防輕則敗家重則喪命前途危險不可勝言茲經本會議決此後本城大小商舖由經理以至院夥無論公出私出如有被匪綁票情事一律禁止抽贖除另換保條載明此項條欵外特此登報以便週知

望奎縣商會啓

禁治產聲明廣告

氏世住北鎮西上坡夫故多年遺產無多僅可餬口乃氏子連瑞性情浮蕩任意浪費近又被奸人誘賭詐稱輪錢逼索甚厲氏子連瑞無奈遂將瑞絲堂廢圖書竊出押借欠字私相授受適於本年八月間有民報館王執中等到氏家惡索無任驚詫追檢查廢圖書果然失去是時連瑞被逼遠颺迄無踪跡不得已當在縣署起訴蒙曲公青天立予拘訊庭斥誘賭陷人不曾綁票等論該輩大懼甘願具結完案惟是被告以彼時有畏罪不案者以致未能將欠字繳負查此事既經成案而此種欠字又多瑕疵在法律上當然不發生若何效果此後無論到中外人手概不負責且家門不幸生此敗子似其種種行爲實難銷法律上責任除依民法宣告禁治產外合極登諸報端一並聲明

北鎮縣住戶劉馬氏謹啓

恭頌鎮威(第三四聯合軍第六方面醫院醫官)齊景庸醫長劉萬全等之德政

醫院第六組養病室醫官齊景庸對於吾輩傷兵熱心治療不辭勞苦是吾輩得以再生歡聲載道有口皆碑夫所謂慈航寶筏不過是也吾軍感德難報登報鳴謝

第六組養病室全體傷兵同啓

奉天小西關大街洪興源絲房廣告

敬啓者敝號向設小西關大街中央路北久已馳名茲爲擴充營業起見特將樓房重新建築開張以來當辦維新細緞呢絨布疋普通雜貨一概俱全並做各界時式衣服定期不悞以及代理各牌名粉各種白糖且士寶公司凡士林製造化粧品一概批發貨專門經理

俄商賓哥司毯莊眞正俄國新花毛毯光色鮮明經久不變向蒙各界贊許今又運到毛毯呢絨哈拉毛布種類繁多不及細載批發零售價目從廉恐未週知特此佈告

本號主人謹啓

樓上日長電話一八八九番　樓下中國電話一三三六號

緊要聲明眞正老人人樂仙膏謹防假冒

双童商標

老人人樂仙膏
專貼內外兩科
貼何病用何藥
引引病出外

本堂仙膏發行數百年以來各省城鎮主顧之歡迎無算又有謝函數萬件之證據

劉氏金丹

身弱服此聖藥功效神速
定價大洋一付一角一盒十付八毛

此丹專治男女老少咳嗽喘嗽五勞七傷風咳痰吐血腎寒遺滑精腰痛肚痛氣虛

婦女白帶 帶藥女金丹 專治婦人經閉 白帶肚痛 行經錯後 肚腰疼痛 子宮寒冷 久不生產 胸脹小食 血不調 閉痛小產 行經往前
每盒定價大洋一元

只此一家 並無二處
外埠購買不加郵費匯票不通郵票代價
哈爾濱道外正陽街十四道街

老福壽堂總發行店

一般倉庫營業

代理商品委託買賣及金融火災保險諸業務

奉天浪速通十九番地

東省實業株式會社 倉庫部

電話八一四、一八五、一八六番
倉庫現與西塔大街 電話一七七番

清水式精米機

在東洋推米機的首創很大實在能力的著着

亦竟在第三回東京發明品博覽會推米機十六種能力比較試驗最高成績得着月桂冠的獎彰就實在是吾清水式的推米機啦

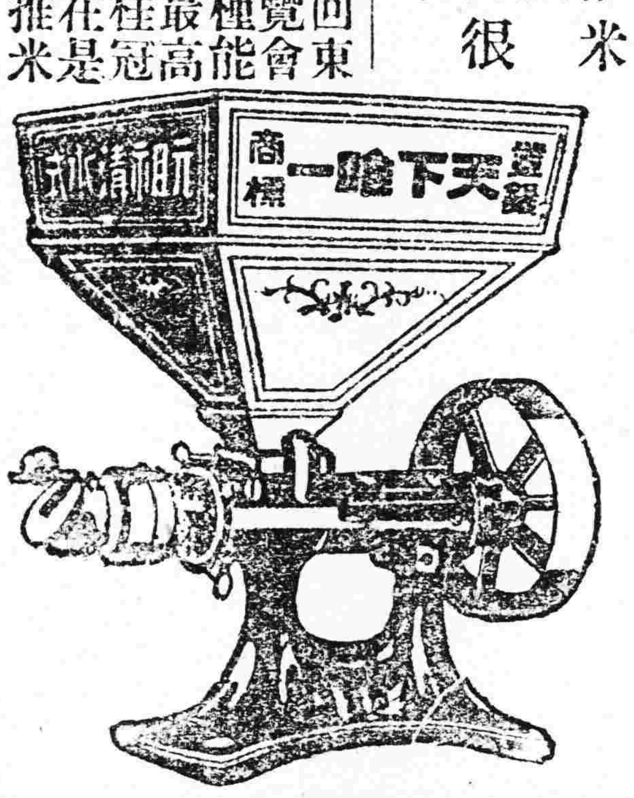

天下唯一清水式推米機滿蒙總代理
奉天新站三層大樓
合名會社 藤田洋行

利亞補血丹

殘冬既盡氣轉三陽人類之血液每當隨之而貧弱故當春光明媚之時萬卉競茂之際而人反覺精神疲倦時戀夢鄉春醉春眠之語因之皆成詩話本號所製之利亞補血丹善能補血養氣健胃壯陽服之精神立增食飲倍進大好春興庶不自負也

奉天小西關大井沿
利亞大藥房監製

葡萄乾公司 東三省總經理 大連市若狹町二二 大豐洋行

補血強精新藥
補爾多壽

中外著名醫學博士諸先生
德國亨堡大學醫學博士上海寶隆醫院院長 趙啓華先生
上海德濟醫院院長 奚權中先生
實驗推薦

南滿醫科大學附屬醫院
上海亞東醫科大學附屬醫院
上海西南醫院
中外有名醫院藥局
均荷賞用

補爾多壽係應用最新化學學理。以營養身體之蛋白質。與生長血液之鐵成分。製煉化合之有機性藥品。即與德國希米脫白而博士Schmiedeberg從動物肝臟內所發明之菲拉輕 Ferratin 相同之物。故服用本劑後。立卽被胃腸消化吸收。並能增加飯量。强壯筋肉。添血生精。培元養氣。而精神亦旺盛矣。且味甘氣芳。毫無鐵質腥臭。雖長服數年。亦無損腸敗胃等弊。男婦老幼。無不延宜。病者服之。可起死回生。轉弱爲强。健者服之。可固精培元不老長生。延年益壽。誠中外稀有之補品也。

種類 補爾多壽共有左列五種

補血強精新藥 補爾多壽 (專治先天不足 後天失調 血虧貧血 精神委疲 消化滯鈍 月經不調 手足厥冷 形容憔悴 病後疲弱 外科施術後 驅除寄生蟲後)

專治神經性疾病補血強精新藥 含砒補爾多壽 (專治過於衰弱 生殖不遂 腹膜發炎 顏色灰白 產後血虧 營養不良 神經衰弱 筋骨酸軟 神經性各症 皮膚疥癬 梅毒血虧)

專治腺病貧血補血強精新藥 含碘補爾多壽 (專治腺病 貧血 中風 肺尖加答兒 楊梅大瘡 婦人各病 肋膜發炎 小兒發育不全 老人動脈硬化)

健胃補血強精新藥 規那補爾多壽 (專治產前產後 氣鬱不舒 積勞成疾 諸虛百損 老年氣衰 胃不消化 三陰瘧疾 元氣虧損 易於傷風 隨作易忘 不思飲食)

專治肺癆補血強精新藥 拐阿可路補爾多壽 (專治肺癆發炎 各種結核 氣管支炎 久咳咯血 傷風咳嗽 各期肺癆 盜汗不止 百日咳)

○本劑除左記各大藥房外其他各埠大藥房均有出售務祈惠顧爲荷

經售處

上海山東路麥家圈精務里 新華大藥行
上海吳淞路一五〇號 日昇堂大藥房
大連市監部通 華泰大藥房
大連市奧町 華西大藥房
大連市西崗子 德記大藥房
奉天城裡 大德生大藥房
奉天城裡 歐美大藥房
鐵嶺西門裡 平記大藥房
鐵嶺西門外 角中華福壽大藥房
遼陽西街 義和堂大藥房
遼陽西街 東英大藥房
長春大馬路 中西大藥房
長春四馬路 泰和祥大藥房
吉林糧米行街 五洲大藥房
吉林河南街 義和謙大藥房
哈爾濱道外正陽街 寰球大藥房
哈爾濱道外五道街 泰華西大藥房
北滿永安里 華英醫院
大黑河大街 大同大藥房
洮南大街 和發順大藥房
鄭家屯前街 東英大藥房
海倫縣大街 天豐恒大藥房
安東縣前聚寶街 福興堂大藥房
北京大柵欄 中法大藥房
天津估衣街 中法大藥房
天津鍋店街 葆記西大藥房
芝罘朝陽街 華美大藥房
芝罘朝陽街 山東大藥房
營口永世街 興亞大藥房
營口西大魚市口 義興成條記
盜平城裡 成存堂大藥房
瓦房店 德記大藥房